



„Europejski Fundusz Rolny na rzecz Rozwoju Obszarów Wiejskich: Europa inwestująca w obszary wiejskie”

WARSZTAT REFLEKSYJNY

Stowarzyszenie Lokalna Grupa Działania Ziemia Wąbrzeska



Wąbrzeźno, 23.02.2022 r.

Uczestnicy warsztatu

1. Olga Pawłowska – Stowarzyszenie Lokalna Grupa Działania Sąsiedzi wokół Szlaku Piastowskiego, kierownik Biura
2. Dariusz Trojakowski – „Stowarzyszenie Lokalna Grupa Działania Gmin Dobrzyńskich Region Północ”, Wiceprezes Zarządu
3. Władysław Łukasik – Prezes Zarządu Stowarzyszenia Lokalna Grupa Działania Ziemia Wąbrzeska, Wójt Gminy Ryńsk, beneficjent
4. Wojciech Trzeciński – Wiceprezes Zarządu Stowarzyszenia Lokalna Grupa Działania Ziemia Wąbrzeska, Zastępca burmistrza Miasta Wąbrzeźno, grantobiorca Oś 11 RPO WK-P 2014-2020
5. Danuta Rychlik – Zastępca Wójta Gminy Książki, beneficjent
6. Mateusz Rutkowski – Wiceprzewodniczący Rady Programowej, Zastępca Wójta Gminy Dębowa Łąka, beneficjent
7. Jerzy Cyran – Dyrektor Gminnego Ośrodka Kultury w Książkach, grantobiorca Oś 11 RPO WK-P 2014-2020
8. Karolina Szkołyk – beneficjent w zakresie podejmowania działalności gospodarczej
9. Marcin Zdziebłowski – Przewodniczący Rady Programowej, Wydział Inwestycji Gminy Ryńsk
10. Lidia Czyżak – członkini Rady Programowej, sektor społeczny
11. Michalina Balawajder – specjalista ds. projektów
12. Kamila Lewandowska – animator projektów społecznych
13. Maciej Rataj – dyrektor Biura



„Europejski Fundusz Rolny na rzecz Rozwoju Obszarów Wiejskich: Europa inwestująca w obszary wiejskie”

Program warsztatu refleksyjnego

- wprowadzenie do warsztatów, czyli z kim, o czym i dlaczego
 - postęp finansowy i rzeczowy wdrażania strategii
 - postęp w realizacji procesu naborów wniosków
 - efekty wdrażania strategii
 - realizacja projektów współpracy
 - funkcjonowanie Biura LGD
- inne działania statutowe LGD a wdrażanie strategii
 - dyskusja
 - podsumowanie

Wąbrzeźno, 23.02.2022 r.

Zagadnienia objęte dyskusją:

- Czy realizacja finansowa i rzeczowa LSR przebiega zgodnie z planem i można ją uznać za zadowalającą?
- W jakim stopniu jakość składanych projektów wybieranych we wszystkich obszarach tematycznych wpływa na osiągnięcie wskaźników w zaplanowanym czasie?
- W jakim stopniu stosowane kryteria wyboru projektów spełniają swoją rolę?
- W jakim stopniu wybierane projekty realizowane w ramach LSR przyczyniają się do osiągnięcia celów LSR i w jakim stopniu przyczyniają się do odpowiadania na potrzeby społeczności z obszaru LGD?
- Czy przyjęty system wskaźników dostarcza wszystkie potrzebne informacje niezbędne do określenia skuteczności interwencyjnej strategii?
- Czy procedury naboru, wyboru i realizacji projektów są przyjazne dla beneficjentów?
- Jaka jest skuteczność działania Biura LGD (działań animacyjnych, informacyjno-promocyjnych, doradczych)?
- Jakie zmiany należy wprowadzić w działaniach LGD, by skuteczniej realizowała cele LSR?
- Wolne głosy i wnioski



CZYM JEST WARSZTAT REFLEKSYJNY?

Zgodnie z *Wytyczną nr 5/3/2017 w zakresie monitoringu i ewaluacji strategii rozwoju lokalnego kierowanego przez społeczność* w ramach PROW na lata 2014-2020 lokalne grupy działania są zobowiązane do przeprowadzenia ewaluacji wewnętrznej.

Ewaluacja wewnętrzna powinna być realizowana w oparciu o spotkanie wykorzystujące narzędzia o charakterze refleksyjno-analitycznym w formie warsztatu refleksyjnego, przeprowadzonego **na początku każdego roku kalendarzowego**, tak aby przeanalizować proces wdrażania, jego efekty oraz zmiany w otoczeniu LSR. Bieżąca analiza pozwoli lepiej zrozumieć osiągnięte rezultaty i pozwoli z wyprzedzeniem oszacować w jakim stopniu podjęte działania zbliżają się do osiągnięcia celów.



Obszar objęty strategią



Lokalna Strategia Rozwoju - obszar i ludność

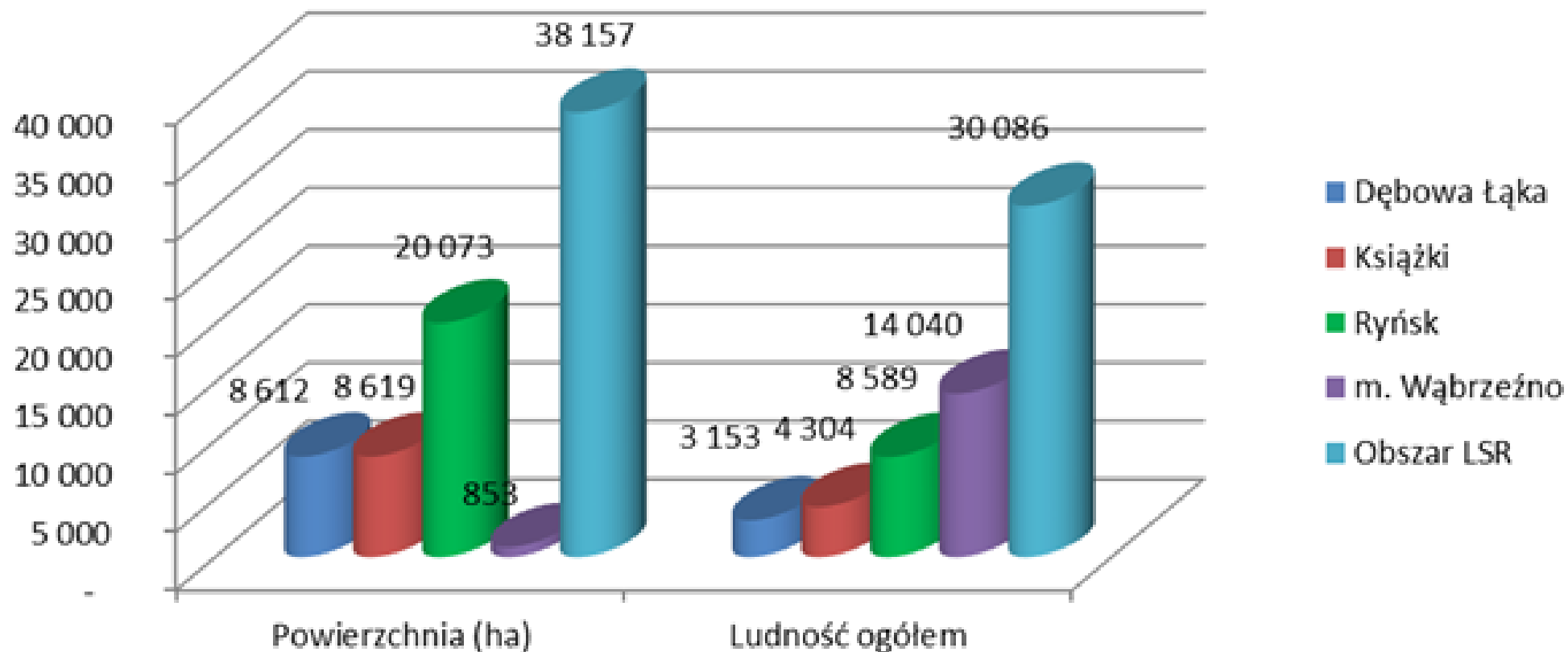

Budżet Lokalnej Strategii Rozwoju obszaru Ziemi Wąbrzeskiej na lata 2016-2022

wg stanu na dzień 31.12.2021 r.

- ☐ Aneks z dnia 13 czerwca 2019 r. – I bonus 550 000,00 zł (poddziałanie 19.2)
- ☐ Aneks z dnia 19 maja 2020 r. – II bonus 550 000,00 zł (poddziałanie 19.2)
- ☐ Aneks z dnia 8 lutego 2021 r. – przewalutowanie PLN/ EUR (poddziałanie 19.2)
- ☐ Aneks z dnia 10 listopada 2021 r. – okres przejściowy 424 000,00/ 50 880,00 EUR (poddziałanie 19.2 i 19.4)

Wysokość wsparcia finansowego EFSI w ramach LSR w ramach poszczególnych poddziałań:

Zakres wsparcia	Wsparcie finansowe (PLN)				Razem EFSI
	PROW (EUR)	RPO (PLN)		Fundusz wiodący (EUR)	
		EFS	EFRR		
Realizacja LSR (art. 35 ust. 1 lit. b rozporządzenia nr 1303/2013)	1 949 000,00	1 720 000,00	4 240 000,00		1 949 000,00 EUR 5 960 000,00 PLN
Współpraca (art. 35 ust. 1 lit. c rozporządzenia nr 1303/2013)	110 000,00				110 000,00 EUR
Koszty bieżące (art. 35 ust. 1 lit. d rozporządzenia nr 1303/2013)	0,00			413 380,00	413 380,00 EUR
Aktywizacja (art. 35 ust. 1 lit. e rozporządzenia nr 1303/2013)	0,00			100 000,00	100 000,00 EUR
Razem	2 059 000,00	1 720 000,00	4 240 000,00	513 380,00	2 572 380,00 EUR 5 960 000,00 PLN

Nabory wniosków w 2021 r.

Poddziałanie 19.2 PROW 2014-2020:

1. Podejmowanie działalności gospodarczej 1/2021 – premia 13 000 Euro, limit naboru: 130 000,00 Euro
2. Dostosowanie infrastruktury do potrzeb rekreacji i turystyki 2/2021 – limit naboru: 145 012,53 Euro

Oś 11 RPO WK-P 2014-2020 (EFS):

1. Aktywizacja społeczno-zawodowa I/RPO/EFS/2021 – limit naboru: 150 000,00 PLN
2. Działania wspierające rozwiązania w zakresie organizowania społeczności lokalnej i animacji społecznej z wykorzystaniem m.in. innych rozwiązań w zakresie organizowania społeczności lokalnej i animacji społecznej II/RPO/EFS/2021 – limit naboru: 50 000,00 PLN

Aktywność Rady Programowej w 2021 r.

Posiedzenie 8.07.2021 r.:

1. Ocena i wybór wniosków o przyznanie pomocy w zakresie podejmowania działalności gospodarczej w ramach naboru 1/2021 – 12 złożonych wniosków, wszystkie wybrano do realizacji

Posiedzenie 21.12.2021 r.:

1. Ocena i wybór wniosków o przyznanie pomocy w zakresie rozwoju turystyki i rekreacji w ramach naboru 2/2021 – 3 złożone wnioski, wszystkie wybrane do realizacji, dofinansowanie – 579 998,42 PLN
2. Ocena i wybór wniosków o powierzenie grantu w ramach naboru I/RPO/EFS/2021 (aktyw. zawodowa, kluby pracy) – na 2 złożone wnioski do realizacji wybrano 1 projekt do realizacji, dofinansowanie – 150 000,00 PLN
3. Ocena i wybór wniosków o powierzenie grantu w ramach naboru II/RPO/EFS/2021 (działania wspierające) – na 2 złożone wnioski do realizacji wybrano 1 projekt do realizacji, dofinansowanie – 50 000,00 PLN

Oś 7 RPO WK-P 2014-2020

limit środków - 4 240 000,00 zł; złożone wnioski – 7;
wnioskowana kwota dofinansowania: 4 239 746,50 zł; do dofinansowania wybrano 5 wniosków;
podpisano 5 umów – 4 068 302,40 zł (95,95%)

Zakres inwestycji:

1. Adaptacja lokalu na cele aktywizacji społecznej dla mieszkańców obszaru rewitalizacji wraz z odnowieniem boiska” – dofinansowanie 387 739,21 zł
2. „Remont Gminnego Ośrodka Kultury wraz z zagospodarowaniem terenu przyległego na cele rekreacyjno-szkoleniowe” – dofinansowanie 578 106,89 zł
3. Modernizacja budynku po dawnej szkole podstawowej w Lipnicy i przeznaczenie go na dom dziennego pobytu osób starszych – dofinansowanie 832 896,29 zł
4. Remont i wyposażenie świetlicy wraz z przebudową drogi do świetlicy (Ryńsk) – dofinansowanie 624 417,12 zł
5. Przebudowa świetlicy w Czystochlebiu wraz z przebudową drogi do świetlicy – dofinansowanie 1 645 142,89 zł

Zakładane wskaźniki: Liczba wspartych obiektów infrastruktury zlokalizowanych na rewitalizowanych obszarach – 7 (100% w odniesieniu do Planu Działania).



Fundusze Europejskie
Program Regionalny

Unia Europejska
Europejski Fundusz
Rozwoju Regionalnego



Przebudowa świetlicy w Czystochlebiu wraz z przebudową dróg do świetlicy

Cel projektu: Odpowiednie przystosowanie infrastruktury do prowadzenia działań zwalczających problemy społeczne w miejscowości Czystochleb oraz poprawa stanu dróg prowadzących do obiektu

Beneficjent: Gmina Ryńsk



**WOJEWÓDZTWO
KUJAWSKO-POMORSKIE**

www.mapadotacji.gov.pl

dofinansowanie 1 645 142,89 zł

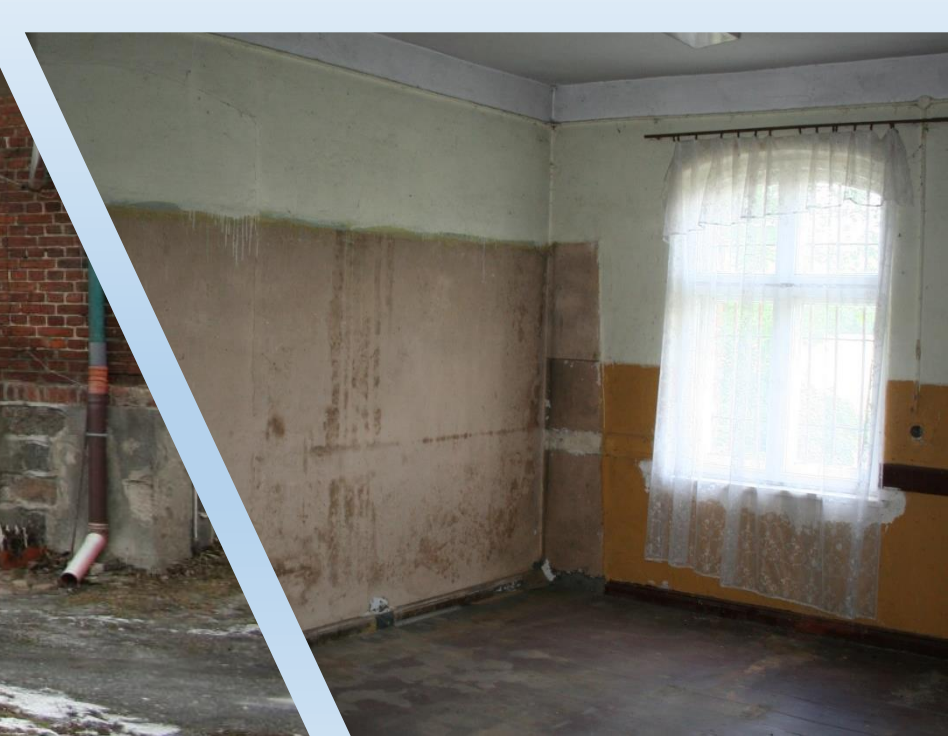













GMINA DĘBOWA ŁĄKA

Modernizacja budynku po dawnej szkole podstawowej w Lipnicy i przeznaczenie go na dom dziennego pobytu osób starszych

RPKP.07.00-04-0055/20 współfinansowany z Europejskiego Funduszu Rozwoju Regionalnego w ramach Osi priorytetowej 7. Rozwój lokalny kierowany przez społeczność, działania 7.1 Rozwój lokalny kierowany przez społeczność, Regionalnego Programu Operacyjnego Województwa Kujawsko – Pomorskiego na lata 2014-2020

Całkowita wartość projektu wynosi nie więcej niż: **1 937 869,45 zł**

Całkowita wartość wydatków kwalifikowalnych projektu, wynikających z wniosku o dofinansowanie wynosi: 1 937 869,45 zł

Dofinansowanie wynosi kwotę nie większą niż: **832 896,29 zł** co stanowi nie więcej niż : 42,98 % kwoty całkowitych wydatków kwalifikowalnych projektu. Planowany na początku realizacji termin zakończenia inwestycji: 30 wrzesień 2021r.

Planowane efekty projektu

Planowane efekty projektu to:

- dostosowanie obiektu do potrzeb osób niepełnosprawnych
- wsparcie obiektu infrastruktury na terenach rewitalizowanych
- liczba osób korzystających ze zrewitalizowanych obszarów: 40 osób

Trudności związane z realizacją inwestycji

- ✓ Termin planowanego zakończenia realizacji inwestycji tj. 30 wrzesień 2021r. uległ przedłużeniu do dnia 31.03.2022r.
- ✓ Wydłużenie terminu realizacji spowodowane zostało problemami Wykonawcy z dostępem do materiałów budowlanych oraz sytuacją kadrową.
- ✓ Czynnikiem, który w dużej mierze wpłynął na wydłużenie terminu wykonania inwestycji, jest pandemia COVID – 19.

Budynek po dawnej szkole
podstawowej w Lipnicy
przed rozpoczęciem
realizacji inwestycji





Wnętrze budynku
przed rozpoczęciem prac i po



Wnętrze budynku
przed rozpoczęciem prac i po

Porównanie elewacji budynku

Przed rozpoczęciem prac



W trakcie



Opracował: Mateusz Rutkowski – Zastępca Wójta Gminy Dębowa Łąka



Gmina Książki

Realizacja działań przez Gminę Książki w 2021 roku

*z wykorzystaniem środków pozyskanych za pośrednictwem
Stowarzyszenia Lokalna Grupa Działania Ziemia Wąbrzeska
pochodzących*

*z **działania 7.1** Rozwój lokalny kierowany przez społeczność
Oś priorytetowa 7 Rozwój lokalny kierowany przez społeczność*



Książki, dnia 23.02.2022 r.

Przedstawimy dane związane z aplikowaniem oraz realizacją 2 projektów:

- *Ogłoszenie o naborze wniosków 5/2019 – termin naboru od 15.01.2020 r. do 14.02.2020 r.*
- *Wybór operacji do dofinansowania przez LGD - 8.04.2020 r.*
- *Podpisanie umów z Urzędem Marszałkowskim:*

1. „Adaptacja lokalu na cele aktywizacji społecznej dla mieszkańców obszaru rewitalizacji wraz z odnowieniem boiska” – 21 października 2020 r.,

Okres realizacji zadania – 13.11.2017 - 20.09.2021

Wydatki kwalifikowane 424 451,88 zł, dofinansowanie 403 229,28 zł **(95%)**

2. „Remont Gminnego Ośrodka Kultury wraz z zagospodarowaniem terenu na cele rekreacyjno-szkoleniowe” –

21 października 2020 r.

Okres realizacji zadania – 04.11.2019 - 10.08.2021

Wydatki kwalifikowane – 676 781,66 zł, dofinansowanie – 642 942,57 zł **(95%)**

I projekt

„Adaptacja lokalu na cele aktywizacji społecznej dla mieszkańców obszaru rewitalizacji wraz z odnowieniem boiska”

□ Opis projektu:

Projekt podzielony był na dwa etapy:

1. Etap operacji zakładał zmianę sposobu użytkowania lokalu mieszkalnego na pomieszczenia przeznaczone na Klub Seniora oraz zakup wyposażenia.

Umowa z wykonawcą podpisana została w dniu **2 lutego 2021 roku**

Wskaźniki:

Liczba wspartych obiektów infrastruktury zlokalizowanych na zrewitalizowanych obszarach – 2 szt.

Powierzchnia obszarów objętych rewitalizacją (RLKS) – 0,6767 ha

Liczba obiektów dostosowanych do potrzeb osób z niepełnosprawnością – 1 szt.

2. Etap operacji zakładał odnowę boiska do gry w piłkę nożną, zakup bramek do piłki, trybun piłkarskich, kabin dla zawodników, zamontowania systemu zraszania murawy.

Umowa z wykonawcą podpisana w dniu **12 lutego 2021 roku**

Wskaźniki:

Liczba wspartych obiektów infrastruktury zlokalizowanych na zrewitalizowanych obszarach – 2 szt.

Powierzchnia obszarów objętych rewitalizacją (RLKS) – 0,6767 ha

Liczba obiektów dostosowanych do potrzeb osób z niepełnosprawnością – 1 szt.





Pomieszczenie przeznaczone na Klub Seniora



Pomieszczenie przeznaczone na Klub Seniora



Odnowa boiska do gry w
piłkę nożną

II projekt

„Remont Gminnego Ośrodka Kultury wraz z zagospodarowaniem terenu przyległego na cele rekreacyjno-szkoleniowe”

□ Opis projektu:

Projekt polegał na przeprowadzeniu prac związanych z Remontem Gminnego Ośrodka Kultury w Książkach poprzez:

- ✓ wykonanie aranżacji dużej sali wraz ze sceną;
- ✓ remontu piwnicy, parteru, I oraz II piętra, wykonanie nowego oświetlenia;
- ✓ wykonanie nowych instalacji sanitarnych, elektrycznych;
- ✓ położenie posadzek i podłóg, malowanie ścian;
- ✓ zakup oświetlenia scenicznego i nagłośnienia;
- ✓ zakupu wyposażenia dużej sali;
- ✓ zakup zewnętrznego placu zabaw
- ✓ zagospodarowanie terenu przyległego

Umowa z wykonawcą podpisana w dniu **27 stycznia 2021 r.**

Wskaźniki:

Liczba wspartych obiektów infrastruktury zlokalizowanych na zrewitalizowanych obszarach – 2 szt.

Powierzchnia obszarów objętych rewitalizacją (RLKS) – 0,2107 ha

Liczba osób korzystająca ze zrewitalizowanych obszarów – 70





Sala widowiskowa



Parter, I piętro

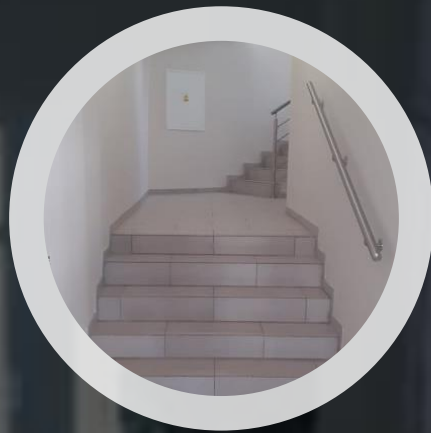

Plac zabaw wraz z terenem przyległym

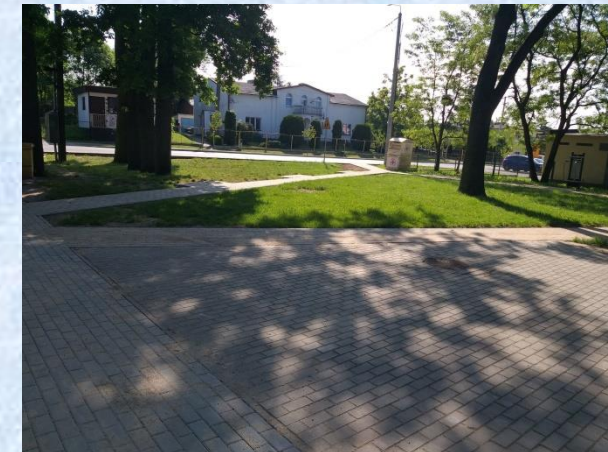
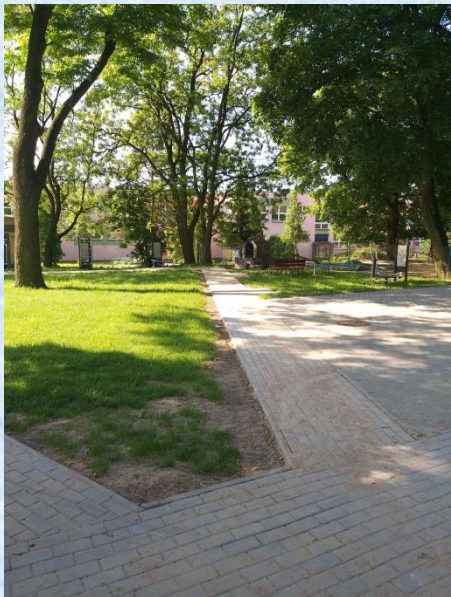



1. Czy realizacja finansowa i rzeczowa LSR przebiegała zgodnie z planem i można ją uznać za zadowalającą?
 - Jeżeli nie, to czy poziom realizacji może negatywnie wpłynąć na realizację celów LSR?
 - Jak można wskazać przyczyny odstępstw od planu?
 - Jakie problemy występują na etapie realizacji operacji?

Postęp finansowy i rzeczowy

Oś 11 RPO WK-P 2014-2020 EFS

Przedsięwzięcie: Wsparcie na rzecz aktywnej integracji środowiskowej:

- ❑ Kluby młodzieżowe i inne działania z obszaru aktywnej integracji o charakterze środowiskowym - grant do 50 000 zł; limit środków: 200 000,00 zł; złożono 4 wnioski; zawarto 4 umowy – poziom kontraktacji środków: 100%; rozliczenie grantów w zadaniu – 100%
 - ❑ Kluby pracy i aktywizacja społeczno-zawodowa - grant do 150 000,00 zł; limit środków: 600 000,00 zł; złożono 5 wniosków; zawarto 4 umowy (po 150 000,00 zł każda) – poziom kontraktacji środków: 100%, rozliczenie grantów w zadaniu – 255 000,00 zł (42,50%)
1. Budżet przedsięwzięcia: 800 000,00 zł
 2. Środki zakontraktowane: 800 000,00 zł (100%)
 3. Wskaźniki przewidywane do osiągnięcia:
 - 1) Liczba osób zagrożonych ubóstwem lub wykluczeniem społecznym objętych wsparciem w programie: 87
 - 2) Liczba osób zagrożonych ubóstwem lub wykluczeniem społecznym pracujących po opuszczeniu programu: 10
 - 3) Liczba osób zagrożonych ubóstwem lub wykluczeniem społecznym poszukujących pracy po opuszczeniu programu: 18
 4. Podpisane umowy umożliwiają objęcie wsparciem w przypadku:
 - 1) Klubów młodzieżowych - 32 osoby zagrożonych ubóstwem lub wykluczeniem społecznym oraz 12 osób z otoczenia;
 - 2) Klubów pracy i aktywizacji społeczno-zawodowej - 60 osób zagrożonych ubóstwem lub wykluczeniem społecznym.co daje łącznie 106% zakładanej liczby osób wykluczonych (92 z 87).
 5. Wyłacone środki: 455 000,00 zł (56,88%)

Przedsięwzięcie: Rozwój organizacji społeczności lokalnej i animacji społecznej

☐ Usługi wzajemnościowe-samopomocowe, Lider lub Animator aktywności lokalnej - grant do 50 000 zł; limit środków: 920 000,00 zł; złożono 23 wnioski; zawarto 20 umów – poziom kontraktacji środków: 100%; rozliczenie grantów w zadaniu – 767 500,00 zł (83,42%)

1. Wskaźniki przewidywane do osiągnięcia:

1) Liczba osób zagrożonych ubóstwem lub wykluczeniem społecznym objętych wsparciem w programie: 163

2. Podpisane umowy umożliwiają objęcie wsparciem:

1) Liczba osób zagrożonych ubóstwem lub wykluczeniem społecznym objętych wsparciem w programie: 238 (146,01%)

2) Osoby z otoczenia: 54

Nabory 2021

Przedsięwzięcie: Wsparcie na rzecz aktywnej integracji środowiskowej

[I/RPO/EFS/2021 kluby pracy lub aktywizacja społeczno-zawodowa](#); grant do 50 000,00 zł; limit naboru: 50 000,00 zł; złożono 2 wnioski; wnioskowana kwota pomocy 50 000 00 zł; umowy zawarte: 1; łączna wartość grantów: 50 000,00 zł.

Przedsięwzięcie: Wsparcie na rzecz aktywnej integracji środowiskowej

[II/RPO/EFS/2021 Inne działania wspierające rozwiązania w zakresie organizowana społeczności lokalnej i animacji](#); grant do 150 000,00 zł; limit naboru: 150 000 00 zł; złożono 2 wnioski; wnioskowana kwoty pomocy 300 000 00zł; umowy zawarte: 1; łączna wartość grantów: 150 000 00 zł.

1. Budżet naborów: 200 000,00 zł
2. Środki zakontraktowane: 200 000,00 zł (100%)
3. Wskaźniki przewidywane do osiągnięcia:
 - 1) Liczba osób zagrożonych ubóstwem lub wykluczeniem społecznym objętych wsparciem w programie: 25 (100%)

Rezultaty realizacji projektów grantowych w Osi 11 RPO WK-P 2014-2020

Postęp finansowy:

- Udostępnione środki – 1 720 000,00 zł;
- Kontraktacja – 100,00%
- Środki wypłacone – 1 222 500,00 zł (71,08%)

Postęp rzeczowy:

- Wskaźniki produktu:
 - Liczba osób zagrożonych ubóstwem lub wykluczeniem społecznym objętych wsparciem – 274 (109,60%)
 - Liczba osób z otoczenia – 64 (320%)
- Wskaźniki rezultatu:
 - Liczba osób zagrożonych ubóstwem lub wykluczeniem społecznym, u których wzrosła aktywność społeczna – 189 (134%)

Gminny Ośrodek Kultury w Książkach

w okresie od 01/09/2021 do 30/11/2021 zrealizował trzy projekty:

Aktywność społeczna szansą na lepsze jutro

Krok po kroku do aktywizacji społecznej

Rozwój i wspieranie aktywności społecznej poprzez kulturę

Całkowita wartość jednego projektu 53 000,00 zł
dofinansowanie 50 000,00 zł

Łączna liczba osób objętych wsparciem: 50



W ramach projektów zrealizowano następujące działania:

- **wsparcie psychologa** – uczestnicy uzyskali indywidualne wsparcie psychologa (3h na 1 uczestnika), który ocenił ich stan emocjonalny przed uzyskaniem wsparcia, dał wskazówki do wprowadzenia zmian oraz ocenił w jakim stopniu udział w projekcie wpłynął na wzrost i efektywność społeczną uczestników projektu. Dodatkowo odbyły się spotkania grupowe
- **warsztaty rozwoju osobistego** – zajęcia te miały na celu zbudowanie u osób w trudnej sytuacji życiowej poczucia własnej wartości i zapobiegania wykluczeniu społecznemu,
- **warsztaty rękodzieła** - celem zajęć była nauka kreatywności, pobudzania wyobraźni, poszerzenie horyzontów, pokazanie sposobu spędzania wolnego czasu
- **warsztaty kulinarne** - celem warsztatów była nauka gotowania z dostępnych produktów oraz wspólna integracja podczas przygotowywania i spożywania własnoręcznie przygotowanych potraw
- **zajęcia sportowe i rekreacyjne** – zajęcia miały na celu poprawienie kondycji fizycznej uczestników, szczególnie osób starszych

wyjazd do Bydgoszczy – celem wycieczki była integracja uczestników oraz poznanie zabytków miasta wojewódzkiego, grupa docelowa ze względu na niskie dochody nie mogła wcześniej uczestniczyć w takich działaniach,

wyjazdy do kina, teatru i opery – celem tych wyjazdów była integracja i wzmocnienie więzi społecznej oraz ukształtowanie wrażliwości estetycznej poprzez aktywny odbiór sztuki filmowej, teatralnej i operowej, kształtowanie nawyków kulturalnego zachowania się w miejscach publicznych, poznanie nowych miejsc z zakresu kultury w regionie,

wyjazd do „Wsi Maciejowej Duszy”



Podczas pobytu we Wsi Maciejowej Duszy uczestnicy pod opieką Zielarki w pokazowym ogródku ziołowym poznali różne rodzaje ziół, ziołowe napary i wzięli udział w warsztatach pirografii – czyli wypalania w drewnie.



Wjazd do wioski tematycznej „Wioska Chlebowa”- podczas wyjazdu uczestnicy zintegrowali się i wzmocnili więzi społeczne, wzięli udział w pieczeniu chleba oraz wspólnej biesiadzie w wiejskim klimacie



Wyjazd do „Wioski miodowej” - celem wyjazdu była integracja i wzmocnienie więzi społecznej, uczestnicy posmakowali różnego rodzaju miodów, nauczyli się wyrabiania świec z miodu oraz poznali miododajne rośliny



Wyjazd do Geotermii w Grudziądzu – pobyt w solankach był wspianiałym panaceum na typowe dolegliwości takie jak stres, zmęczenie, rozdrażnienie, bezsenność i brak koncentracji, dodatkowo uczestnicy wyjazdu nabyli umiejętności w zakresie zachowania się w miejscach publicznych o charakterze zdrowotnym,



GÓRNICZA WIOSKA



Wyjazd do Wioski Górniczej - celem wyjazdu była integracja i wzmocnienie więzi społecznej, uczestnicy poznali jedyne w Polsce północnej kopalnie węgla brunatnego i wzięli udział we wspólnej biesiadzie.

Na zakończenie odbyły się otwarte warsztaty kulinarne i podsumowanie projektu – na prośbę uczestników i w związku z zaoszczędzonymi środkami finansowymi na innych działaniach na podsumowanie zatrudniono animatora i zapewniono oprawę muzyczną tej imprezy, animator poprowadził zabawy mające na celu integrację ze społecznością lokalną i naukę zdrowej rywalizacji, pokazana była również prezentacja multimedialna przygotowana przez osobę odpowiedzialną za promocję, na której udokumentowane były działania przeprowadzone w projekcie.





Warsztaty rozwoju osobistego





Warsztaty kulinarne



Warsztaty rękodzieła

Wyjazd do Bydgoszczy





Wyjazd do kina



Wyjazd do
opery w
Bydgoszczy

Rezultaty

W projektach założono, że u 31 osób wzrośnie aktywność i efektywność. Podczas realizacji projektów 32 osoby rozpoczęły wolontariat, co jest potwierdzeniem, że nawet u większej liczby nastąpił postęp w procesie aktywizacji społecznej oraz wzrosła ich aktywność i efektywność.

Materiał przygotował: Jerzy Cyran, Gminny Ośrodek Kultury

Projekt grantowy

EKOAKTYWNI Z LGD!



O PROJEKCIE

Celem projektu jest aktywizacja społeczna 10 osób zagrożonych ubóstwem lub wykluczeniem społecznym zamieszkujących teren objęty LSR poprzez organizację rozmaitych przedsięwzięć o charakterze kulturalnym, ekologicznym, sportowym oraz profilaktycznym:

- **spotkania z terapeutą** w celu przezwycięzania barier uczestników wynikających z niechęci do uczestnictwa w życiu społecznym i zawodowym, zajęcia w grupach, zajęcia indywidualne;
- cykl 10 **rajdów rowerowych**,
- udział w **spektaklu teatralnym** lub ambitniejszym seansie filmowym,
- **działania ekologiczne**: wykład i warsztaty popularyzujące idee zero waste (bez śmieci) – ograniczania ilości produkowanych odpadów w gospodarstwach domowych,
- **wyjazd do wioski tematycznej** jako działanie aktywizujące społecznie oraz zawierający aspekt ekologiczny – w wiosce tematycznej uczestnicy projektu wezmą udział w warsztatach zielarskich, rękodzieła oraz degustacji tradycyjnych potraw regionalnych wytwarzanych z produktów z upraw ekologicznych,
- **warsztaty z drewnem** - beneficjenci samodzielnie wykonają drewniane budki dla nietoperzy,
- utworzenie **ogrodu społecznego** na terenie miasta Wąbrzeźno.



OGRÓD SPOŁECZNY



Ogrody społeczne są formą ogólnodostępnej miejskiej zieleni, nad którą pieczę wspólnie sprawują członkowie określonej społeczności.

Ogrodnictwo miejskie przybiera różne formy. Najczęściej w ogrodzie społecznym wydzielona jest specjalna **przestrzeń uprawna z grządkami** (stałymi i podwyższonymi), drzewkami i krzewami owocowymi czy szklarniami. Dodatkowo można wyodrębnić strefę edukacyjną, rekreacyjną, wypoczynkową czy hodowlaną (z pasieką).

Miejskie ogrody wzbogacają **budki lęgowe i karmniki dla ptaków, hotele dla owadów** czy **kompostowniki**.

W ogrodach wspólnotowych nie może zabraknąć także **elementów małej architektury przeznaczonych do wypoczynku**, takich jak: stoły, krzesła, hamaki, ławki. W zależności od pomysłu na wykorzystanie zielonej przestrzeni w ogrodzie społecznym może znaleźć się również scena do wydarzeń plenerowych czy piec do wspólnego przyrządzania potraw.

ROLA OGRODÓW SPOŁECZNYCH

- pozwalają **poszerzyć zieloną przestrzeń w miastach** - mieszkańcy blokowisk zyskują miejsca, w których mogą na chwilę złapać oddech, wyciszyć się, zbliżyć się do natury i wypocząć w otoczeniu zieleni,
- są **miejszem integracji lokalnych społeczności** - wspólne dbanie o ogród pomaga pogłębić relacje między sąsiadami. Buduje poczucie wspólnoty i sprzyja częstszym kontaktom społecznym,
- są doskonałym **miejszem do organizowania spotkań**, aktywności towarzyskich, wydarzeń kulturalnych, rozrywkowych i edukacyjnych, pikników rodzinnych, warsztatów.



OGRÓD SPOŁECZNY W WĄBRZEŹNIE

- Osobami, które będą głównie zaangażowane w utworzenie ogrodu społecznego w Wąbrzeźnie będą przede wszystkim beneficjenci projektu. Ich zadaniem będzie przygotowanie podłoża do nasadzeń, posadzenie drzewek, krzewów ozdobnych, posadzenie kwiatów w donicach itp.
- Z ogrodu będzie mógł korzystać ogół społeczeństwa dzięki zamontowaniu w nim elementów małej architektury:
 - **2 ławeczki**, służące relaksowi, spędzaniu w nim wolnego czasu,
 - ozdobne, wysokie **donice na kwiaty**, które upiększą ogród i wydziela jego przestrzeń,
 - **kompostownik**, w którym gromadzone będą bioodpady wytwarzane w ogrodzie, z których powstanie naturalny nawóz, który wykorzystany zostanie w ogrodzie,
 - **kosz na śmieci** w celu utrzymania czystości przez użytkowników ogrodu.
- Na potrzeby aktywizacji grupy zostaną zakupione narzędzia ogrodnicze takie jak: grabie, gracki, konewki itp., za pomocą których beneficjenci min. dwa razy w miesiącu będą pielęgnować ogród, pielić chwasty, podlewać roślinność itp.
- Dodatkowo ogród będzie miejscem, które służyć będzie organizacji różnego rodzaju eventów społecznych i ekologicznych.



WARTOŚĆ PROJEKTU

Wartość projektu	53 060 zł
Dofinansowanie	50 000 zł
Wkład własny	3 060 zł



ZAKŁADANE REZULTATY



- Rezultat 1:

Objęcie osób zagrożonych ubóstwem lub wykluczeniem społecznym usługami aktywnej integracji o charakterze społecznym, edukacyjnym (10 osób).

- Rezultat 2:

Wzrost aktywności społecznej u beneficjentów projektu, co potwierdzi np. zaświadczenie o podjęciu nauki; zaświadczenie o podjęciu/ukończeniu terapii uzależnienia, zaświadczenie o rozpoczęciu udziału w zajęciach w ramach CIS/KIS lub zaświadczenie o podjęciu wolontariatu (5 osób).

PROW 2014-2020

Poddziałanie 19.2 Wsparcie na wdrażanie operacji w ramach strategii rozwoju lokalnego kierowanego przez społeczność

Sektor gospodarczy

Przedsięwzięcie: Rozwój przedsiębiorstw

1. Budżet: 128 098,83 EUR
2. Podpisane umowy: 128 098,83 EUR (100%)
3. Wypłacone środki: 128 098,83 EUR (100%)
4. Zakładana do utworzenie liczba miejsc pracy: 4
5. Utworzone miejsca pracy: 4 (100%)

Przedsięwzięcie: Starter – tworzenie mikroprzedsiębiorstw

1. Budżet: 833 100,47 EUR
2. Podpisane umowy: 40 / 649 640,92 EUR (77,97%)
3. Wypłacone środki: 563 184,16 EUR (67,60%)
4. Zakładana do utworzenie liczba miejsc pracy: 56
5. Utworzone miejsca pracy: 38 (67,85%)

Infrastruktura niekomercyjna

Przedsięwzięcie: Wsparcie oddolnych inicjatyw społeczno-kulturalnych:

1. Budżet: 58 314,11 EUR
2. Podpisane umowy: 55 025,84 EUR (94,36%)
3. Wypłacone środki: 55 025,84 EUR (94,36%)
4. Zakładane wskaźniki:
 - 1) Liczba nowych obiektów infrastruktury turystycznej i rekreacyjnej – 13
 - 2) Liczba podmiotów wspartych w ramach operacji obejmujących wyposażenie mające na celu szerzenie lokalnej kultury i dziedzictwa lokalnego – 21
5. Wskaźniki osiągnięte:
 - 1) Liczba nowych obiektów infrastruktury turystycznej i rekreacyjnej – 13 (100%)
 - 2) Liczba podmiotów wspartych w ramach operacji obejmujących wyposażenie mające na celu szerzenie lokalnej kultury i dziedzictwa lokalnego – 21 (100%)

Przedsięwzięcie: Dostosowanie infrastruktury kulturalnej do potrzeb lokalnych:

1. Budżet: 252 626,78 EUR;
2. Podpisane umowy: 246 330,51 EUR (98,90%)
3. Wypłacone środki: 246 330,51 EUR (98,90%)
4. Zakładana liczba podmiotów wspartych w ramach operacji obejmujących wyposażenie mające na celu szerzenie lokalnej kultury i dziedzictwa lokalnego – 4
5. Wsparte podmioty – 4 (100%)

Przedsięwzięcie: Udostępnienie komunikacyjne obiektów użyteczności publicznej:

1. Budżet: 27 686,55 EUR
2. Podpisane umowy: 27 686,55 EUR (100%)
3. Wypłacone środki: 27 686,55 EUR (100%)
4. Zakładana do wybudowania lub przebudowania długość dróg: 211 m
5. Przebudowana długość dróg: 211 m (100%)

Przedsięwzięcie: Dostosowanie infrastruktury do potrzeb rekreacji i turystyki:

1. Budżet: 649 173,26 EUR
2. Podpisane umowy: 226 611,21 EUR (34,91%)
3. Wypłacone środki: 226 611,21 EUR (34,91%)
4. Zakładane wskaźniki:
 - 1) Liczba nowych obiektów infrastruktury turystycznej i rekreacyjnej – 11
 - 2) Liczba przebudowanych obiektów infrastruktury turystycznej i rekreacyjnej – 6
5. Wskaźniki osiągnięte:
 - 1) Nowe obiekty infrastruktury turystycznej i rekreacyjnej – 2 (18,18%)
 - 2) Liczba przebudowanych obiektów infrastruktury turystycznej i rekreacyjnej – 6 (100%)

Droga do własnej działalności

Karolina Szkołyk

Droga do własnej działalności

Od czego się zaczęło?

Karolina Szkołyk

Pasja

```
graph TD; A[Pasja] --> B[Możliwość połączenia pasji z zarobkiem]; B --> C[Chęć pracy na własną rękę]; C --> D[Poszukiwanie możliwości finansowania];
```

Możliwość połączenia pasji z zarobkiem

Chęć pracy na własną rękę

Poszukiwanie możliwości finansowania

Wybór formy finansowania

Urząd Pracy

- status bezrobotnego
- grant w wysokości ok 30 tys. zł
- utrzymanie firmy przez rok

LGD

- **możliwość pracy na etacie**
- **grant w wys. 52 tys. zł**
- utrzymanie firmy przez 2 lata

Co może sprawić trudność



„Opisówki”



Zebranie wszystkich
wymaganych
dokumentów/załączników



Wymaganie, już na etapie
składania wniosku, o
wybieganie mniej więcej 2
lata w przyszłość



Weryfikacja i korekty na
każdym etapie =
uzupełnianie dokumentacji

Co może pomóc?

- **Szkolenie przed rozpoczęciem naboru!!**
- **Doradztwo biura LGD**
- Internet
- Pytania, pytania i jeszcze raz pytania
- Milion telefonów i maili z jeszcze większą ilością pytań 😊







Ekologiczne
świece sojowe



- Brak szkodliwych substancji w składzie wosku
- Produkt z w pełni odnawialnego źródła
- Prostota w tworzeniu
- Nieograniczona ilość wzorów 😊





Dziękuję za uwagę

Efektywność wniosków w trybie konkursowym

Liczba podpisanych umów (realizowanych lub rozliczonych) do liczby weryfikowanych wniosków o przyznanie pomocy/ dofinansowanie w IZ

PROW 2014-2020 - zakres operacji:

1. Rozwój przedsiębiorstw – **37,50%** (3/8)
2. Starter – tworzenie mikroprzedsiębiorstw – **81,12%** (45/55)
3. Infrastruktura - **92,30%** (12/13)

Średnia: **78,95%**

RPO WK-P 2014-2020:

1. Oś 7 – **71,42%** (5/7)

Problemy w realizacji operacji:

1. Brak wykonawców;
2. Wzrost kosztów po postępowaniu przetargowym;
3. Niedostępność towarów;
4. Wzrost cen towarów i usług;
5. Brak kandydatów do pracy;
6. Zamknięcie gospodarki.
7. COVID-19

Zmiany w LSR

1. Przewalutowanie budżetu poddziałania *19.2* z PLN na EUR
2. Wsparcie przejściowe – poddziałanie *19.2*: 424 000,00 EUR,
poddziałanie *19.4*: 50 880,00 EUR
3. Kwota dostępnych środków w ramach poddziałania *19.2* **1 949 000,00 EUR**
4. Kwota dostępnych środków w ramach poddziałania *19.4* **513 380,00 EUR**
5. Zwiększenie docelowej wartości wskaźników:
 - 1) Liczba utworzonych miejsc pracy z 44 do **56**
 - 2) Liczba nowych obiektów infrastruktury turystycznej i rekreacyjnej z 6 do **11**

Nabory w 2022 r.

Poddziałanie 19.2:

1. Podejmowanie działalności gospodarczej – premia 83 500,00 PLN,
limit naboru: 183 543,24 EUR
2. Dostosowanie infrastruktury do potrzeb rekreacji i turystyki
limit naboru: 305 384,83 EUR

HIS
POGRANICZA



Realizacja projektów współpracy

„Patrol historyczny – pogranicze chrześcijaństwa” – organizacja żywych spotkań z historią.

Partnerzy – 6 lokalnych grup działania:

- Stowarzyszenie LGD Doliny Drwęcy
- Stowarzyszenie LGD Gmin Dobrzyńskich Region Północ
- Stowarzyszenie LGD Pojezierze Brodnicki
- Stowarzyszenie LGD Podgrodzie Toruńskie
- Stowarzyszenie LGD Ziemia Wąbrzeska
- Stowarzyszenie LGD Gmin Dobrzyńskich Region Południe

Założenie projektu: promocja lokalnego dziedzictwa historycznego, materialnego i niematerialnego. Obyczajów, tradycji, historii, dawnych rzemiosł, a także interesujących postaci historycznych oraz zabytków, miejsc ciekawych pod względem historycznym, pól bitew, traktów kupieckich, itd. Prezentacja dziedzictwa pogranicza ziemi dobrzyńskiej, michałowskiej i chełmińskiej w nawiązaniu do czasów chrystianizacji

38 imprez, w tym 4 na terenie LGD Ziemia Wąbrzeska:

- 16 czerwca - Książki i Dębowa Łąka
- 15 września - Wąbrzeźno i Ryńsk



„Przygotowanie i wydanie audiobooków z legendami i baśniami z regionu Ziemi Chełmińskiej, Ziemi Dobrzyńskiej i Szwajcarii Kaszubskiej”



Partnerzy – 5 lokalnych grup działania:

- Stowarzyszenie LGD Doliny Drwęcy
- Stowarzyszenie LGD Pojezierze Brodnicki
- Stowarzyszenie LGD Ziemia Wąbrzeska
- Stowarzyszenie LGD Gmin Dobrzyńskich Region Południe
- Stowarzyszenie Turystyczne Kaszuby



Wyjazd studyjny - miejsca chowu ryb słodkowodnych oraz rozwój przedsiębiorczości w Niemczech i Austrii

Partnerzy – 3 lokalne grupy działania:

- Stowarzyszenie LGD Gmin Dobrzyńskich Region Północ (19.3)
- Stowarzyszenie LGD Ziemia Wąbrzeska (19.3)
- Stowarzyszenie LGD Pojezierze Brodnicki (PO Ryby)

Przyznana pomoc: 42 355,00 zł



„Rzuć wszystko – idź na grzyby! – przygotowanie i wydanie elektronicznego przewodnika i publikacji oraz wykonanie materiałów promocyjnych”

Partnerzy:

1. Stowarzyszenie Lokalna Grupa Działania Ziemia Wąbrzeska
2. Stowarzyszenie Lokalna Grupa Działania Gmin Dobrzyńskich Region Południe
3. Lokalna Grupa Działania „Podgrodzie Toruńskie”
4. Stowarzyszenie Lokalna Grupa Działania „Dolina Drwęcy”

Budżet projektu: 221 960,00 zł

Przyznany pomoc - Stowarzyszenia LGD Ziemia Wąbrzeska: 71 786,00 zł

Zakres projektu: aplikacji mobilna, atlas grzybów, filmy kulinarne, materiały promocyjne

Budżet przedsięwzięcia *Współpraca z innymi LGD*: 250 000,00 zł

Wartość podpisanych dotychczas umów poddziałanie 19.3: 218 280,00zł (87,31%)

Wyłaconą pomoc: 61 512,48 zł (24,60%)

Przewidziana liczba projektów współpracy: 4



Funkcjonowanie Biura LGD

Obsługa:

3 osoby zatrudnione na umowę o pracę

3 osoby w ramach umów cywilno-prawnych

Działalność:

- Obsługa administracyjna Stowarzyszenia
- Obsługa Zarządu, Komisji Rewizyjnej, WZC, Rady Programowej
- Punkt informacyjny w Biurze LGD
- Udział w szkoleniach
- Przygotowanie procedury do naborów
- Przygotowanie naborów
- Weryfikacja wstępna wniosków o przyznanie pomocy/ powierzenie grantu
- Przygotowanie działań aktywizacyjnych
- Działania informacyjno-promocyjne

AKTYWIZACJA W RAMACH LGD -2021-

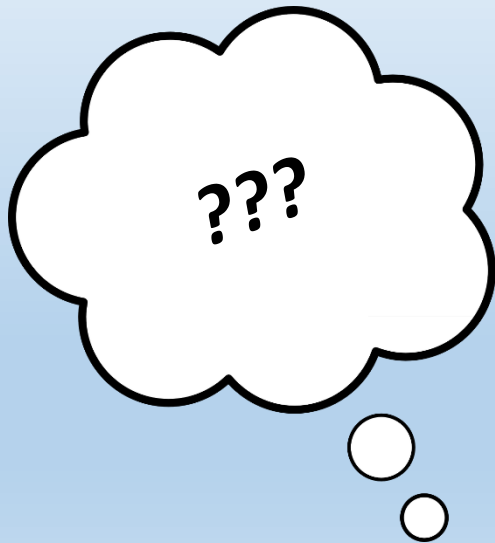

Wąbrzeźno, 23.02.2022 r.

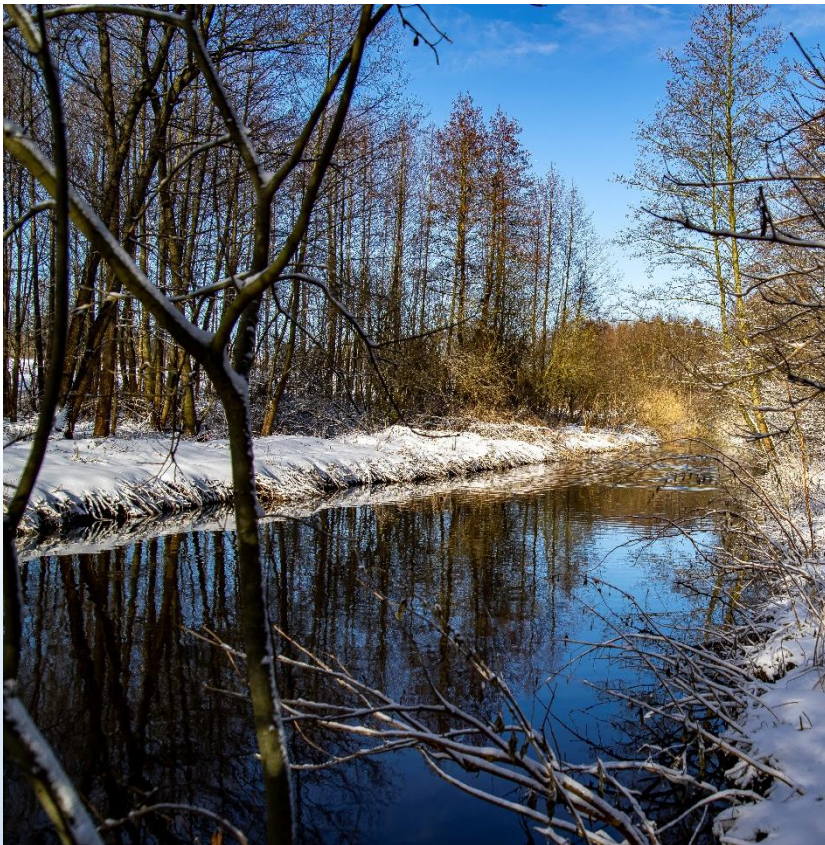

AKTYWIZACJA
W LGD - 2016
TYWIZACJA
W MACH LGD

**KONKURS
FOTOGRAFICZNY
„ZIMOWA
POCZTÓWKA Z LGD”**

LAUREACI

1. TOMASZ DELICAT
2. MAGDALENA KILANOWSKA
3. MARZENA KUCZKOWSKA

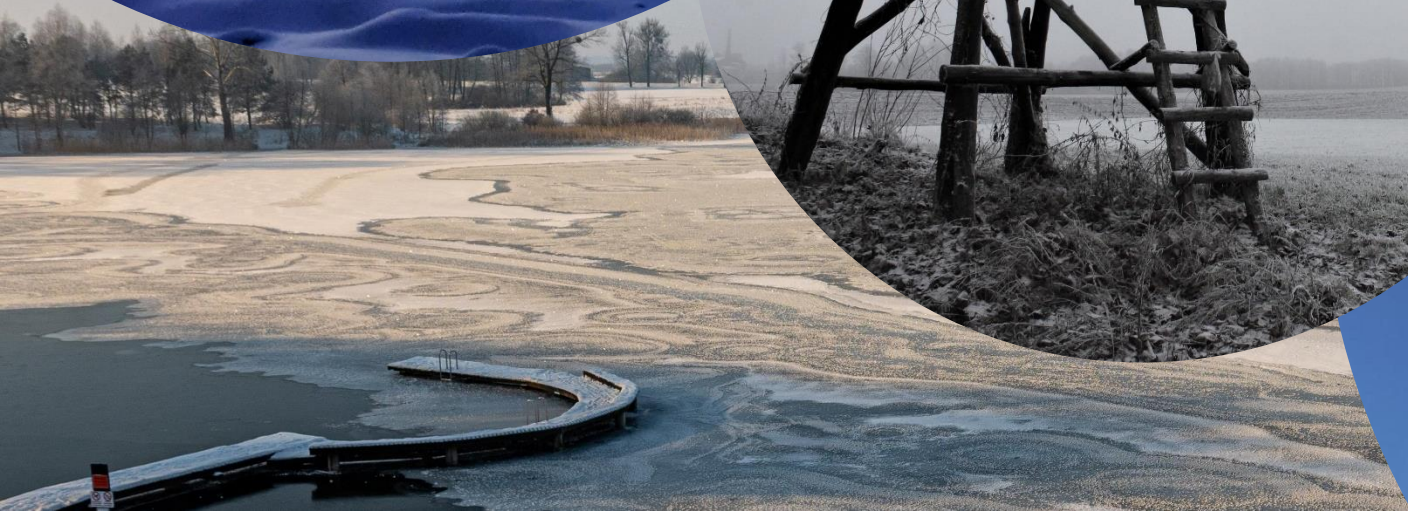

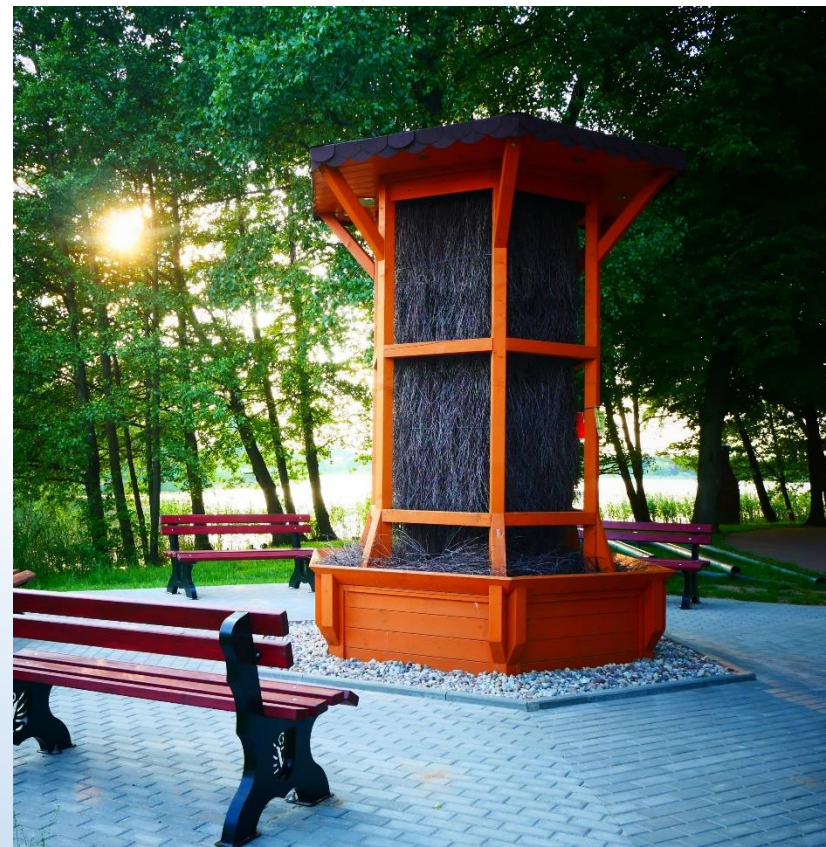

KONKURS
FOTOGRAFICZNY
„WIOSNA, WIOSNA
ACH TO TY”

LAUREACI

1. KATARZYNA WRZESIŃSKA
2. TOMASZ DELICAT
3. ANNA SKOCZYLAS



WYSTAWA ZDJĘĆ POKONKURSOWYCH W WĄBRZESKIM DOMU KULTURY





WIZYTA STUDYJNA
W WINNICY
W KURKOCINIE







WIZYTA
STUDYJNA
DOTYCZĄCA
EFEKTÓW
WDRAŻANIA
STRATEGI
PREZENTACJA
DOBRYCH
PRAKTYK



PROJEKTY POZA STRATEGIĄ STYPENDIA POMOSTOWE



W 2017 r. Stowarzyszenie LGD Ziemia Wąbrzeska zostało włączone do ogólnopolskiego Programu Stypendiów Pomostowych.

Dotychczas LGD pośredniczyło w przyznaniu 31 stypendiów dla studentów – mieszkańców obszaru objętego strategią.

W 2021 r. rekomendację do programu otrzymało 6 maturzystów. Kryteriami dostępu do programu jest dochód w rodzinie, osiągnięte wyniki na egzaminie dojrzałości, pozytywna decyzja o przyjęciu na studia wyższe w publicznej szkole państwowej, zamieszkiwanie na obszarze LGD oraz nasza rekomendacja.

Kwota rocznego stypendium to 7 tysięcy złotych.

**MIANO STYPENDYSTY
POMOSTOWEGO**

JEST PRZEPUSTKĄ DO UBIEGANIA
SIĘ O STYPENDIUM NA KOLEJNE
LATA STUDIÓW!

W 2021 R., AŻ PIĘCIU
STYPENDYSTÓW LGD ZIEMIA
WĄBRZESKA OTRZYMAŁO
STYPENDIA NA DALSZE LATA
STUDIÓW W RAMACH
KONKURSU PRYMUS ORAZ
KONKURSU POLSKO-
AMERYKAŃSKIEJ FUNDACJI
WOLNOŚCI



DZIAŁANIA INFORMACYJNO-PROMOCYJNE LGD

- 1) współpraca z gminami członkowskimi Stowarzyszenia LGD Ziemia Wąbrzeska i ich jednostkami organizacyjnymi w zakresie rozpowszechniania informacji nt. planowanych działań;
- 2) współpraca z wydawcą tygodnika CWA oraz Gazety Pomorskiej w zakresie publikacji najważniejszych informacji nt. planowanych działań;
- 3) udzielanie informacji nt. planowanych przedsięwzięć w ramach Lokalnej Strategii Rozwoju obszaru Ziemi Wąbrzeskiej na lata 2016-2022 mieszkańcom i podmiotom działającym na obszarze strategii;
- 4) koordynacja funkcjonowania strony internetowej www.lgdwabrzesno.pl;
- 5) koordynacja obsługi profilu Stowarzyszenia LGD Ziemia Wąbrzeska na portalu społecznościowym Facebook.



Dane statystyczne:

1. Liczba mieszkańców
2. Osoby korzystające ze środowiskowej pomocy społecznej
3. Bezrobocie rejestrowane
4. Podmioty wpisane do rejestru REGON
5. Podmioty wpisane do rejestru REGON na 1000 mieszkańców w wieku produkcyjnym

wpływ COVID-19 na wskaźniki społeczne i gospodarcze

Ludność na obszarze objętym strategią w latach 2013 - 2020

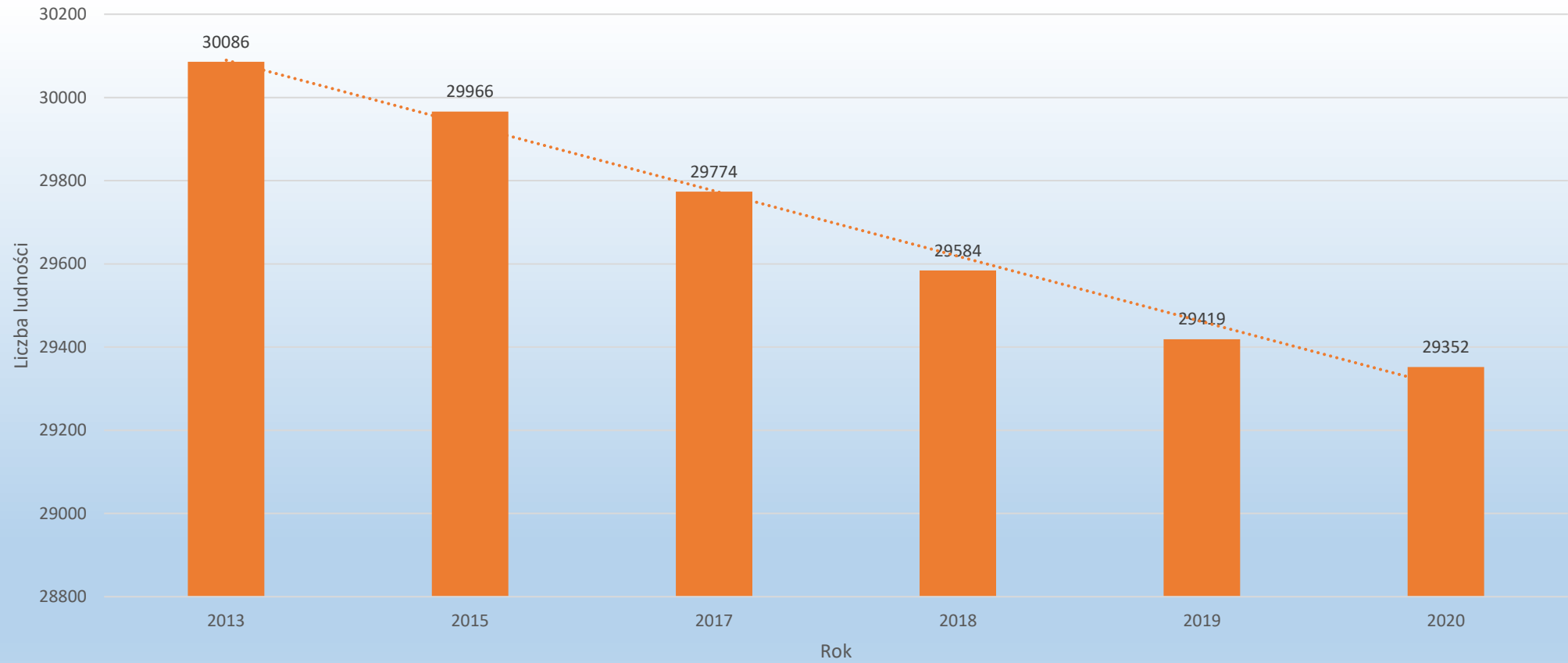

Ludność wg stanu na dzień 31 grudnia w latach 2013-2020

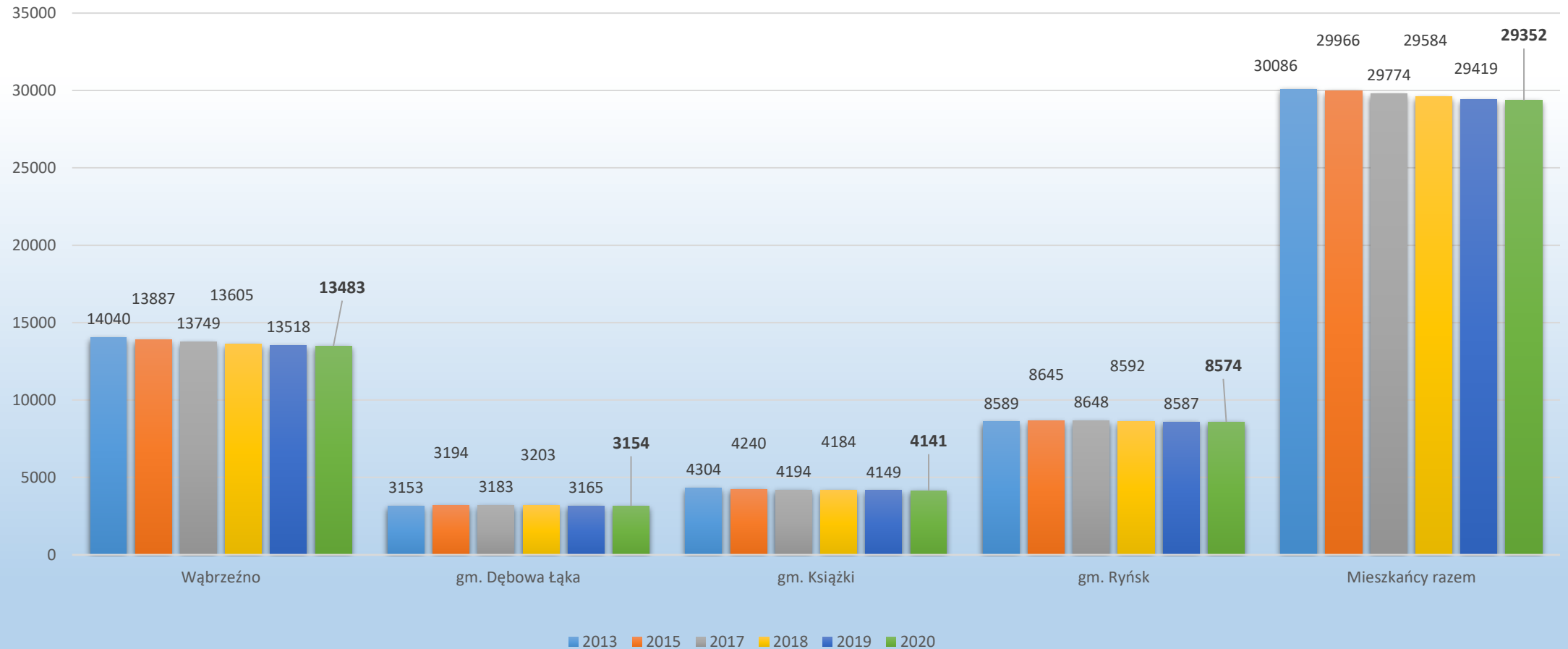

Liczba mieszkańców: 30.000 – 150 000 Wyjątek od reguły: zachowany obszar LGD / regionalność na etapie wyboru strategii

Podmioty wpisane do rejestru na 1000 ludności

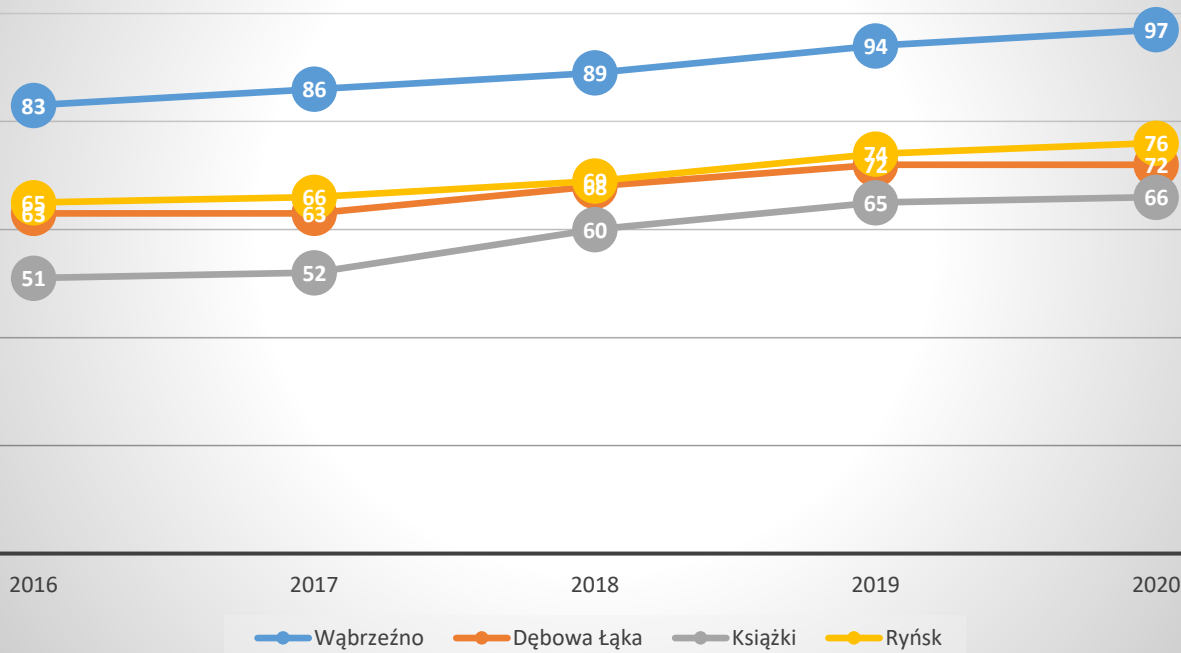

Beneficjenci środowiskowej pomocy społecznej

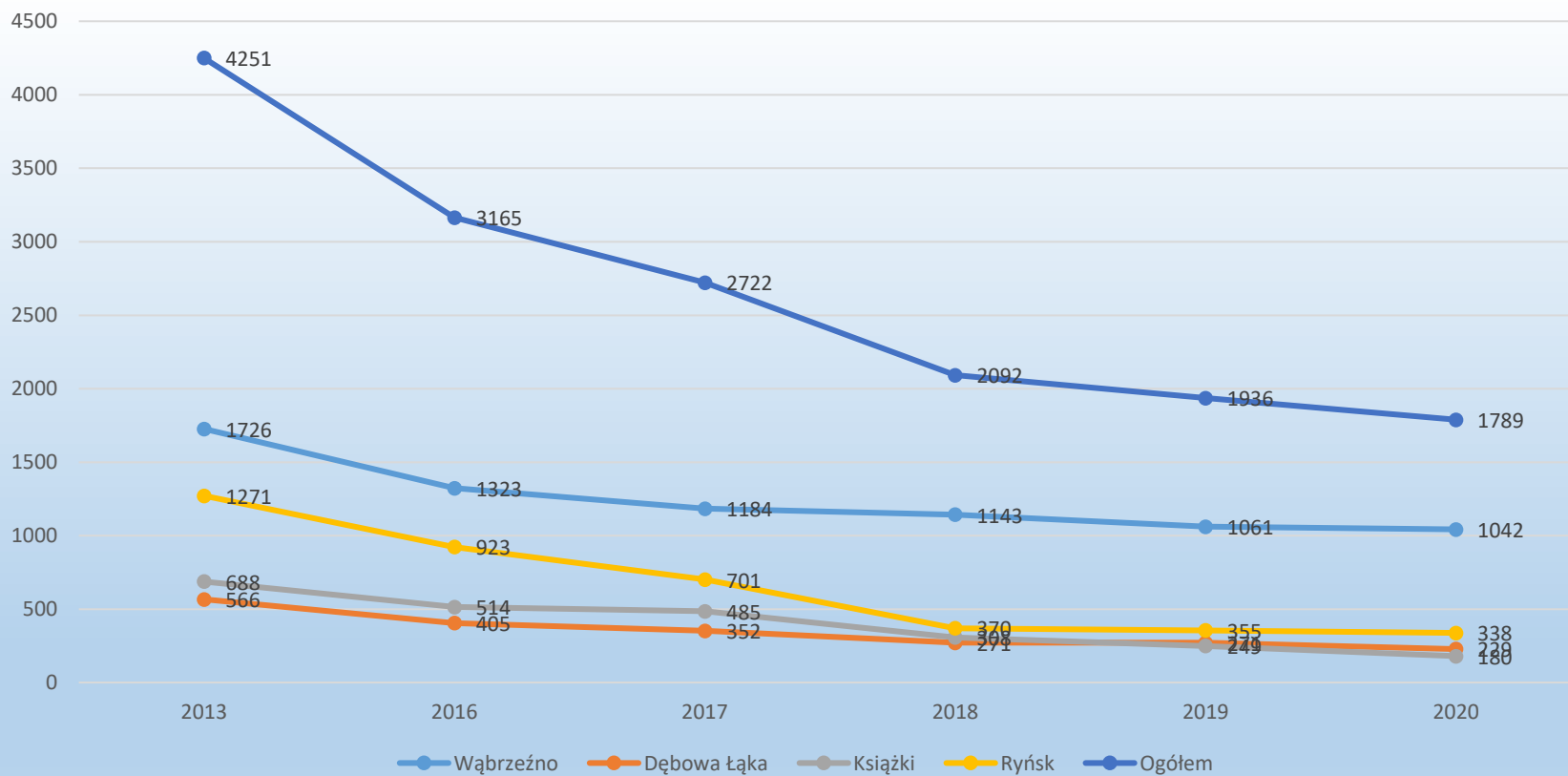

Dynamika bezrobocia na obszarze objętym LSR

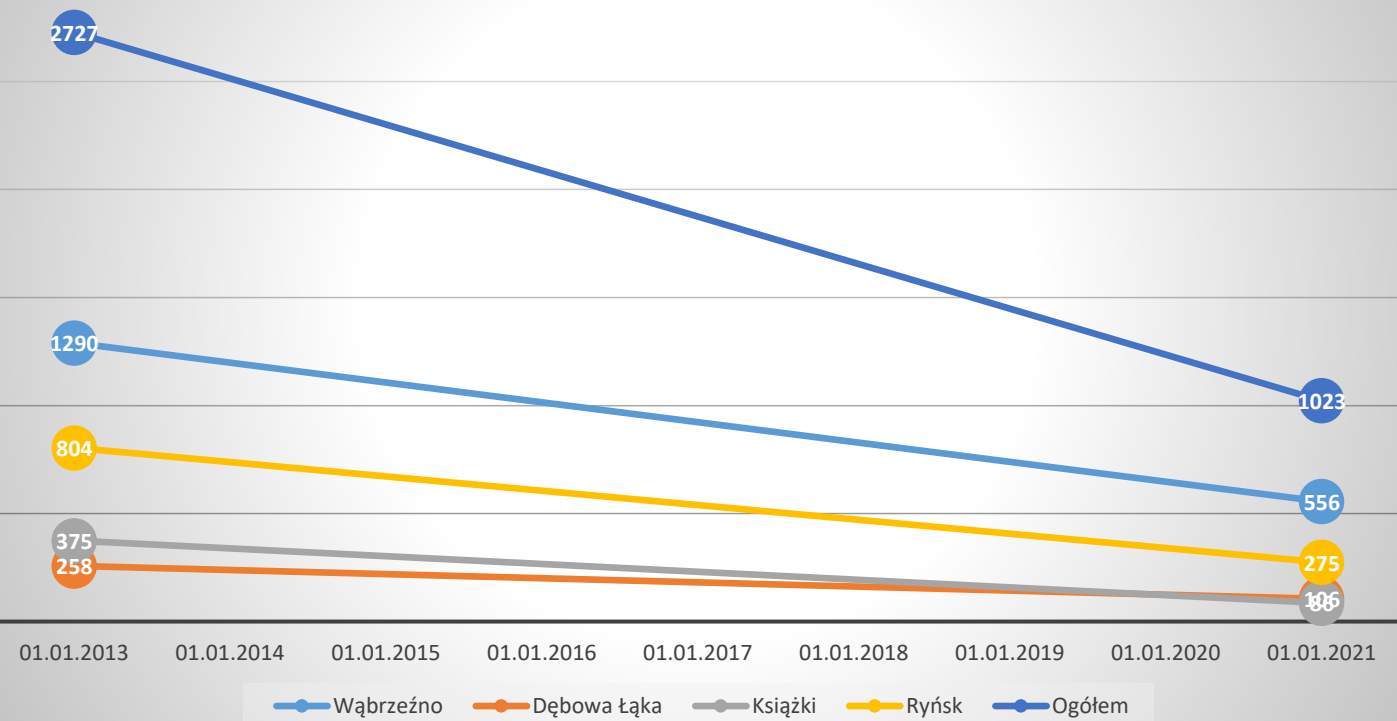

DYSKUSJA 😊

1. Czy realizacja finansowa i rzeczowa LSR przebiegała zgodnie z planem i można ją uznać za zadowalającą?
 - Jeżeli nie, to czy poziom realizacji może negatywnie wpłynąć na realizację celów LSR?
 - Jakich można wskazać przyczyn odstępstw od planu?
 - Jakich działań można podjąć, aby uniknąć ich w kolejnym roku?
2. W jakim stopniu jakość składanych projektów wybieranych we wszystkich obszarach tematycznych wpływa na osiągnięcie wskaźników w zaplanowanym czasie?
 - W jakich obszarach tematycznych jakość wniosków budzi wątpliwość?
 - Jeżeli nie, to jak odbije się to na realizacji celów LSR?
 - Co można zrobić, aby podnieść jakość wniosków?
3. W jakim stopniu stosowane kryteria wyboru projektów spełniają swoją rolę?
 - Czy są jednoznaczne, obiektywne, czy pozwalają wybrać najlepsze wnioski?
 - Czy wnioskodawcy zgłaszają wątpliwości odnośnie kryteriów, jakie?
 - Co można zrobić, żeby poprawić katalog kryteriów?





DYSKUSJA (2)

4. W jakim stopniu wybierane projekty realizowane w ramach LSR przyczyniają się do osiągnięcia celów LSR i w jakim stopniu przyczyniają się do odpowiadania na potrzeby społeczności z obszaru LGD ?
5. Czy przyjęty system wskaźników sprawdza się i dostarcza wszystkie potrzebne informacje?
 - Czy zbierane dane są wiarygodne, a źródła trafne?
 - Jeżeli nie to jakie zmiany można wprowadzić na tym etapie?
6. Czy procedury naboru, wyboru i realizacji projektów są przyjazne dla beneficjentów?
 - Jakie zmiany można wprowadzić w procedurach na tym etapie by podnieść ich użyteczność?
7. Jaka jest skuteczność działania Biura LGD: działań animacyjnych, informacyjno-promocyjnych, doradczych?
8. Jakie zmiany należy wprowadzić w działaniach LGD, by skuteczniej realizowała cele LSR?



„Europejski Fundusz Rolny na rzecz Rozwoju Obszarów Wiejskich: Europa inwestująca w obszary wiejskie”



Dziękujemy za uwagę 😊

Stowarzyszenie Lokalna Grupa Działania Ziemia Wąbrzeska